

INVENTARIO DE CUMALAS (MYRISTICACEAE) EN LA AMAZONÍA PERUANA

Ricardo ZÁRATE¹, Tony J. MORI², Luis A. VALLES¹, José T. MACO¹

- 1 Instituto de Investigaciones de la Amazonía Peruana. Programa de Investigación en Cambio Climático Desarrollo Territorial y Ambiente (Proterra); Av. Quiñones km 2.5, San Juan Bautista, Maynas, Loreto, Perú. E-mails: rzarate@iiap.org.pe, ric_zarate@hotmail.com
2. Servicios de Biodiversidad; Jr. Independencia 405, Punchana, Maynas, Loreto, Perú. E-mail: tmori@serviciosdebiodiversidad.com

RESUMEN

Evalúamos la diversidad, composición y estructura de Myristicaceae ≥ 10 cm de DAP (Diámetro a la Altura del Pecho, a 1.3 m del suelo) en 100 parcelas rectangulares, 76 de 50 x 20 y 24 de 50 x 10 m (8.8 ha en total) en la Amazonía peruana (departamentos de Loreto, Huánuco, Junín, Madre de Dios, Ucayali, Ayacucho, Cusco y Junín). Reportamos 390 árboles ≥ 10 cm de DAP, correspondiendo a 44 especies y 5 géneros. La diversidad alfa varió de 0 a 14.49 de acuerdo a α Fisher, de 0 a 1.972 de acuerdo a Shannon H y de 0 a 0.843 de acuerdo a Simpson 1-D. La diversidad beta fue baja con menos del 25% de similitud florística entre las parcelas. En cuanto a la riqueza de especies tenemos: *Viola*: 23 especies (52.3%), *Iryanthera*: 16 especies (36.4%). Las especies que incluyen la mayor cantidad de individuos son: *Viola pavonis*, *Iryanthera laevis*, *Otoba glycyarpa*, *Viola calophylla* y *Otoba parvifolia*; las cuales incluyeron el 52 % del total de individuos. Los géneros que presentaron la mayor cantidad de individuos fueron: *Viola* e *Iryanthera* alcanzando el 82% del total de individuos. La mayor riqueza y abundancia de especies la reportamos en el norte y centro de la Amazonía peruana. El promedio de tallos fue de 44.3 ind. ha⁻¹. Solamente 66 parcelas presentaron ≥ 1 individuo de Myristicaceae, alcanzando 6.1 ha (69.3%), con densidades de 1 a 6 individuos en parcelas de 0.05 ha y de 1 a 23 en parcelas de 0.1 ha. La diversidad, composición y estructura de Myristicaceae fue variable en la Amazonía peruana.

PALABRAS CLAVE: Myristicaceae, *Viola*, *Iryanthera*, *Compsonera*, *Osteophloeum*, *Otoba*, Composición, Diversidad.

INVENTORY OF "CUMALAS" (MYRISTICACEAE) IN THE PERUVIAN AMAZON

ABSTRACT

We evaluated the diversity, composition and structure within Myristicaceae ≥ 10 cm DBH (diameter at 1.3 m above the ground) in 100 rectangular plots, 76 of 50 x 20 and 24 of 50 x 10 m (8.8 ha in total) in the Peruvian Amazon (departments of Loreto, Huanuco, Junin, Madre de Dios, Ucayali, Ayacucho, Cusco and Junín). We reported 390 trees ≥ 10 cm DBH, corresponding to 44 species and 5 genera. Alpha diversity varied from 0 to 14.49 according to α Fisher, from 0 to 1.972 according to Shannon H and from 0 to 0.843 according to Simpson 1-D. Beta diversity was low with less than 25% of floristic similarity between plots. In terms of species richness, we have *Viola*: 23 species (52.3%), *Iryanthera*: 16 species (36.4%). The species that include more individuals were: *Viola pavonis*, *Iryanthera laevis*, *Otoba glycyarpa*, *Viola calophylla* and *Otoba parvifolia*, which include 52% of all individuals. The genera that had the highest number of individuals were: *Viola* and *Iryanthera* reaching a 82% of all individuals. The greatest richness and abundance of the species were reported at the north and center of the peruvian Amazon. Stems average was 44.3 ind stems ha⁻¹. Only 66 plots showed at least one individual of Myristicaceae, reaching 6.1 ha (69.3%), at densities of 1 to 6 individuals in 0.05 ha plots and 1 to 23 in 0.1 ha plots. Diversity, composition and structure varies within Myristicaceae in the peruvian Amazon.

KEYWORDS: Myristicaceae, *Viola*, *Iryanthera*, *Compsonera*, *Osteophloeum*, *Otoba*, Composition, Diversity.

INTRODUCCIÓN

La familia Myristicaceae fue establecida por Robert Brown hace más de doscientos años (1810). La familia es conocida mundialmente por la nuez moscada (*Myristica fragans*), una especie cuyo origen es de Indonesia y tiene valor comercial.

Actualmente se ha reportado aproximadamente 500 especies incluidas en 18-21 géneros a nivel global (Ribeiro *et al.*, 1999; Janovec, 2000; y Stevens, 2001 onwards), de los cuales 83 especies en 5 géneros fueron reportados para el Neotropico (Ribeiro *et al.*, 1999); y en el Perú se ha reportado: 39 especies en 5 géneros (Brako & Zarucchi, 1993; Janovec, 2002; Vásquez *et al.*, 2002; Vásquez & Rojas, 2004). En la Amazonía peruana esta familia está representada principalmente por árboles (raro arbustos), dióicos (algunos monoicos), con hojas simples alternas, exudados que oxidan en colores translúcidos a rojizo o amarillento, con olores fuertes en la corteza interna, inflorescencias en fascículos o racimos, cimas, cabezuelas o panículas de fascículos; flores unisexuales, actinomorfas, apétalas, perianto gamotépalo, ovario súpero; frutos drupa dehiscente o cápsula (Warburg, 1897; Smith 1937; Cronquist, 1988; Spichiger *et al.*, 1989; Gentry, 1993; Vásquez, 1997; Ribeiro *et al.*, 1999; Ayala, 2003; Amasifuen & Zárate, 2005).

La importancia ecológica de la familia radica en que varias de sus especies son abundantes en los bosques de la Amazonía peruana, y esta generalmente reportada entre las diez familias más abundantes (Terborgh & Andresen, 1998; Haugaasen & Peres, 2006; Wittmann *et al.*, 2006; Pitman *et al.*, 2008). También son micro-hábitat de diversos organismos vivos, desde aves, reptiles, insectos y hasta arácnidos, quienes encuentran en la arquitectura peculiar de este grupo de árboles un lugar especial donde habitar. Por otra parte, muchas de las especies de la familia Myristicaceae son usadas comúnmente por los pobladores locales como madera de aserrío, para la construcción de viviendas rurales y demás construcciones. También es muy requerida por la industria maderera a mayor escala, quienes años tras otro vienen extrayendo considerables volúmenes de especímenes de “cumala”.

Este trabajo contribuirá con información básica de la diversidad, composición y estructura de los árboles y arbustos de Myristicaceae con la finalidad de generar información para el manejo adecuado de estas especies. Ya que la creciente deforestación y la presión del uso maderable de estas especies pone en peligro el equilibrio ecológico intra e inter poblacional de las mismas.

El presente trabajo tiene el objetivo de ejecutar inventarios de los individuos de Myristicaceae en la Amazonía peruana para la evaluación de la diversidad, composición y estructura.

MATERIAL Y MÉTODOS

ÁREA DE ESTUDIO

El muestreo se ejecutó en la Amazonía peruana, en los departamentos de Loreto, Huánuco, Junín, Madre de Dios, Ucayali, Ayacucho, Cusco y Junín (Tabla 1, Figura 1). De acuerdo a Josse *et al.* (2007) los nuestros se ejecutaron en las siguientes Sistemas Ecológicos: Bosque con bambú del suroeste de la Amazonía, Bosque inundable de la llanura aluvial de ríos de aguas blancas del oeste de la Amazonía, Bosque inundable y vegetación riparia de aguas negras del oeste de la Amazonía, Bosque pantanoso de la llanura aluvial del oeste de la Amazonía, Bosque pantanoso de palmas de la llanura aluvial del oeste de la Amazonía, Bosque siempreverde de la penillanura del oeste de la Amazonía, Bosque siempreverde estacional de la penillanura del suroeste de la Amazonía, Bosque siempreverde subandino del suroeste de la Amazonía, Bosques siempreverde de la penillanura del Oeste de la Amazonía, Bosques siempreverde subandino del oeste de la Amazonía, Bosques siempreverde subandino del suroeste de la Amazonía, y Complejo de bosques sucesionales inundables de aguas blancas de la Amazonía

PARCELAS Y ORGANISMOS MUESTREADOS

Se establecieron 100 parcelas rectangulares, 76 de 50 x 20 (que corresponde a las parcelas Whittaker modificadas (Stohlgren *et al.*, 1995)) y 24 de 50 x 10 m. Los datos que se registraron de las parcelas fueron: ubicación, altitud, comunidad vegetal, localidad. Dentro de este inventario se ha muestreado los individuos de árboles (o arbustos) de la familia Myristicaceae mayores o iguales a 10 cm de diámetro a la altura de 1.3 m sobre el suelo.

HERBORIZACIÓN

Recolecta.- Las colectas botánicas se realizaron con tijeras podadoras de mano y telescópicas, subidores de árboles, prismáticos, costales, bolsas plásticas y otros. **Codificación.**- Todas las colectas fueron rotuladas con códigos numéricos. **Registro.**- De cada individuo se ha registrado la siguiente información: nombre preliminar de la especie, altura total, diámetro a 1.3 m de altura sobre el suelo, presencia de flores y o frutos, olor de la corteza, color y abundancia de “látex” y código de parcela; esta información es útil para la identificación de las especies. **Prensado.**- El prensado ha iniciado con la inclusión de las colecciones en camisetas de papel periódico, finalmente, este proceso termina con el prensado en el secador. **Preservado.**- El preservado de las colecciones se realiza con alcohol al 75% colocadas dentro de bolsas plásticas gruesas. **Secado.**- El secado se ha ejecutado en los Secadores

del IIAP, AMAZ, USM y Servicios de Biodiversidad. **Identificación.**- Las muestras se identificaron desde el momento de la colecta, luego se prosiguió revisando las claves de: Warburg, 1897; Smith, 1937; Cronquist, 1988; Spichiger *et al.*, 1989; Gentry, 1993; Vásquez, 1997; Ribeiro *et al.*, 1999; Ayala, 2003; Vásquez & Rojas, 2004; Amasifuen & Zárate, 2005; y comparando con las exicatas de los Herbarios HH, AMAZ y USM. **Depósito.**- Las colectas se depositaron en el Herbario Herrerense (HH) del Instituto de Investigaciones de la Amazonía Peruana-IIAP.

ANÁLISIS DE DATOS

Se ha calculado la Diversidad alfa (ShanonWiver y AlfaFisher) y beta (Simpson y Bray-Curtis). Calculamos el número y la abundancia de las especies de Myristicaceae, indicando el porcentaje de cada valor respecto al número total de especies e individuos encontrados en cada parcela. Para cada especie de Myristicaceae, calculamos la abundancia (porcentaje de individuos del total de individuos de Myristicaceae). Estos valores fueron utilizados para representar la importancia ecológica de cada especie. De manera espacial, representamos estos porcentajes con el fin de detectar áreas de mayor riqueza y abundancia de especies de Myristicaceae en la Amazonía peruana. Para la determinación de las clases diamétricas, ancho de las clases y número de clases se utilizó las distribuciones de frecuencia, con las siguientes fórmulas: rango (R) = (valor mayor – valor menor; cantidad de clases (K) = $1 + 3,322\log(N)$; y la amplitud de la clase (C): $C=R/K$ (Orozco & Brumer, 2002).

RESULTADOS Y DISCUSIÓN

DIVERSIDAD

Diversidad alfa. La diversidad alfa fue baja varía de 0 hasta 14.49 de acuerdo a α Fisher, de 0 a 1.972 de acuerdo a Shannon H y de 0 a 0.843 de acuerdo a Simpson 1-D. De acuerdo a Simpson 1-D las clases de diversidad alfa más frecuentes fueron $0.6 \leq 0.7$ y $0.7 \leq 0.8$ en la que se agrupa el 43.9%, y otra clase importante es $0 \leq 0.3$ que presenta el 24% de las parcelas. Asimismo, de acuerdo al índice de α Fisher las clase que mayor unidades de muestreo contiene es $0 \leq 2$ la cual contiene más del 50% del total de parcelas (Tabla 1). Mientras que Spichiger *et al.*, 1989; Acevedo *et al.*, 1997; Pitman *et al.*, 1999, 2001a, 2001b, 2003; Vriesendorp *et al.*, 2004; Ríos & Dávila, 2005; Vásquez & Rojas, 2005; Valderrama, 2007; encontraron resultados similares en cuanto a α Fisher (de 0.20 a 12.01), y ciertas

diferencias en Shannon H (de 0 a 2.626) y Simpson 1-D (de 0 a 0.909) para parcelas de 1 ha en la Amazonía peruana; estas diferencias se explican por: i. la Amazonía peruana varía dramáticamente en diversidad y composición florística de lugar en lugar (Gentry & Ortiz, 1993) con diversidad de hábitats y microhábitats (Leigh, 1986), influenciado, entre otras fuerzas, por: la menor precipitación y mayor estacionalidad de la precipitación hacia el sur (Kalliola & Puhakka, 1993); suelos altamente heterogéneos (Linna, 2003; Escobedo, 2007a, 2012a); fisiografía diversa (Escobedo, 2007b, 2012b), con varias comunidades vegetales (Encarnación, 1985, 1993; IIAP-BIODAMAZ, 2004; Josse *et al.*, 2007). Y ii. el tamaño del área muestreada. Además la baja diversidad de la familia se explica a que solamente se está considerando el taxón familia y a que varias de sus especies son nítidamente abundantes.

Diversidad Beta. La similitud entre las parcelas varió desde cero hasta uno de acuerdo a los índices: Jaccard, Simpson y Bray-Curtis con promedios de 0.091, 0.225 y 0.101, respectivamente; indicando una baja similitud entre las parcelas establecidas; contrariamente a lo reportado por Spichiger *et al.*, 1989; Acevedo *et al.*, 1997; Pitman *et al.*, 1999, 2001a, 2001b, 2003; Vriesendorp *et al.*, 2004; Ríos & Dávila, 2005; Vásquez & Rojas, 2005; Valderrama, 2007; en la que encontraron mediana similitud, lo cual debe estar relacionado al tamaño de la parcela y a la homogeneidad de comunidades vegetales. De acuerdo al índice cualitativo de similitud de Simpson de la composición florística de las parcelas muestreadas se forman al menos 7 grupos, los cuales tienden a agruparse en tres grandes comunidades vegetales que podríamos llamarlos de la siguiente manera: 1.- Bosques inundables o inundados; 2. Bosques de colinas bajas y 3.- Bosques de montañas, colinas y planicies no inundables. Sin embargo, hay varias parcelas que pertenecen a una de las grandes comunidades vegetales y por el agrupamiento de la similitud florística están ubicadas en otras grandes comunidades vegetales (Figura 2); lo cual es concordante con el análisis de Spichiger *et al.*, 1989; Acevedo *et al.*, 1997; Pitman *et al.*, 1999, 2001a, 2001b, 2003; Vriesendorp *et al.*, 2004; Ríos & Dávila, 2005; Vásquez & Rojas, 2005; Valderrama, 2007. Así mismo de acuerdo a los índices de similitud cuantitativa de Bray-Curtis las cumalas forman nueve grupos en las cuales se define más claramente la similitud entre las parcelas en los bosques de colinas bajas, mientras tienen a traslaparse los bosques de montañas, colinas altas, planicies no inundables e inundables (Figura 3).

COMPOSICIÓN FLORÍSTICA

Se reporta 390 tallos ≥ 10 cm DAP, incluidas en 44 especies y 5 géneros. La familia Myristicaceae presenta 40 especies reportadas para el Perú (Brako & Zarucchi, 1993; Janovec, 2002; Vásquez *et al.*, 2002;) y en este trabajo reportamos 32 especies con nombres latinos completos, las especies que no reportamos son: *Compsonera diazii*, *Iryanthera coriacea*, *Iryanthera longiflora*, *Iryanthera paradoxa*, *Iryanthera polyneura*, *Viola caducifolia*, *Viola marlenei* y *Viola weberbaueri*, probablemente por su distribución espacial, preferencias de hábitats y microhábitats, abundancia baja de individuos o por tender a tener menos de 10 cm de DAP en estado adulto. Reportamos 12 morfoespecies los cuales pueden ser nuevos reportes para el país o nuevas especies para la ciencia. Especialmente, los géneros *Iryanthera* y *Viola* cuentan con una gran variedad de especies y variación morfológica dificultando la determinación. Más aún existen muchos morfotipos intermedios, indicando que probablemente algunas de estas especies podrían generar híbridos entre ellas (p.e. *Viola sebifera* y *V. lorentensis* (Steeves 2011).

Las diez especies que incluyen la mayor cantidad de individuos en nuestro estudio son: *Viola pavonis* (21.1%), *Iryanthera laevis* (11%), *Otoba glycyarpa* (9%), *Viola calophylla* (7.2%), *Otoba parvifolia* (4.9%), *Iryanthera juruensis* (4.4%), *Iryanthera paraensis* (4.4%), *Iryanthera tricornis* (4.1%), *Iryanthera hostmannii* (3.6%), e *Iryanthera tessmannii* (3.3%); lo cual concuerda con lo publicado por Spichiger *et al.*, 1989; Acevedo *et al.*, 1997; Pitman *et al.*, 1999, 2001a, 2001b, 2003; Vriesendorp *et al.*, 2004; Ríos & Dávila, 2005; Vásquez & Rojas, 2005; excepto por cuatro especies, las cuales son: *Viola sebifera*, *Iryanthera elliptica*, *Osteophloeum platyspermum* e *Iryanthera olacoides*. Los géneros que presentaron la mayor cantidad de individuos en nuestros reportes fueron: *Viola* e *Iryanthera* alcanzando el 82% del total de individuos, igualmente a lo reportado por Spichiger *et al.*, 1989; Acevedo *et al.*, 1997; Pitman *et al.*, 1999, 2001a, 2001b, 2003; Vriesendorp *et al.*, 2004; Ríos & Dávila, 2005; Vásquez & Rojas, 2005; en la cual los géneros *Viola* e *Iryanthera* alcanzaron el 84%. En cuanto a la riqueza de especies tenemos: *Viola*: 23 especies (52.3%), *Iryanthera*: 16 especies (36.4%), *Compsonera*: 2 especies (4.5%), *Otoba*: 2 especies (4.5%) y *Osteophloeum*: 1 especie (2.3%), ver Tabla 3 para mayores detalles. Estas diferencias se explican por la heterogeneidad microhábitats y por la forma y tamaño del área muestreada.

Localidades al norte (departamento de Loreto) y centro (departamentos de Huánuco y Junín) del Perú contienen la mayor riqueza y densidad en especies

de Myristicaceae (Figura 4a y 4b), que las localidades más al sur (departamento de Madre de Dios). Este patrón es similar a la distribución espacial de diversidad arbórea en el Perú, con valores de diversidad alta en el norte y menores valores en el sur (Ter Steege *et al.*, 2003). La alta riqueza de especies podría estar relacionado a la gran variación edáfica y geológica encontrada en el norte del país, que genera también una alta variación en las tasas de recambio de especies (Pitman *et al.*, 2008; Kalliola & Puhakka, 1993).

ESTRUCTURA FISONÓMICA

En el presente trabajo el 69.3% del área muestreada (6.1 ha) presenta al menos 1 individuo de Myristicaceae, teniendo en cuenta estas parcelas, reportamos en promedio 44.3 ind. ≥ 10 cm de DAP ha⁻¹, en nuestras parcelas, con una variación de 1 a 6 individuos en las parcelas de 50 x 10 m y de 1 a 23 en las parcelas de 50 x 20 m; mientras que Spichiger *et al.*, 1989; Acevedo *et al.*, 1997; Pitman *et al.*, 1999, 2001a, 2001b, 2003; Vriesendorp *et al.*, 2004; Ríos & Dávila, 2005; Vásquez & Rojas, 2005; encontraron el 93.6% de las parcelas evaluadas con Myristicaceae, en promedio con 29.1 ind. ha⁻¹ en 40 parcelas de 1 ha (2.91 ind. 0.1 ha⁻¹), con una variación de 6 a 94 individuos en parcelas de 100 x 100 m, es decir de 0.6 a 9.4 ind. 0.1 ha⁻¹; estas diferencias se explican por el tamaño de las muestras y por la variación de las comunidades vegetales. El análisis de las clases de DAP indican que se ajustan a una "J" invertida, las clases con mayor cantidad de individuos son: 10 \leq 23 cm y 23 \leq 36 cm con 246 ind. (63.1%) y 80 ind. (20.5%) respectivamente, incluyendo más del 80% del total de tallos; mientras que las clases: 114 \leq 127 cm y 127 \leq 140 cm alcanzaron a tener un individuo (Tabla 4 y Figura 4). Las especies que presenta los mayores DAP son: *Viola pavonis* (hasta 140 cm), *Otoba parvifolia* (hasta 115 cm), *Viola flexuosa* (hasta 90 cm), *Otoba glycyarpa* (hasta 89 cm), *Viola multiflora* (hasta 80 cm), *Osteophloeum platyspermum* (hasta 78 cm) y otras (lo cual concuerda con lo publicado por Freitas, 1996; Valderrama, 2007; contrariamente las de menores DAP son: *Viola calophylla*, *Iryanthera laevis*, *Iryanthera crassifolia*, *Iryanthera tessmannii*, *Viola lorentensis*, *Viola mollissima*, *Iryanthera paraensis*, *Viola elongata*, e *Iryanthera lancifolia*. El área basal total para los 8.8 ha muestreadas fue de 31.345734 m², las especies con la mayor cantidad de área basal son: *Viola pavonis* (11.4948 m², 36.67%), *Otoba glycyarpa* (4.3227 m², 13.79%), *Otoba parvifolia* (3.7163 m², 11.86%), *Iryanthera laevis* (1.6474 m², 5.26%), *Osteophloeum platyspermum* (1.2885 m², 4.11%), *Viola flexuosa* (1.0307 m², 3.29%), *Iryanthera*

hostmannii (0.7816 m², 2.49%), juntas suman un poco más del 75% del total; lo cual concuerda con Freitas (1996), ya que estas especies tienden a presentar varios individuos y a la vez fustes anchos.

AGRADECIMIENTOS

A NatureServe, Gobierno Regional de Madre de Dios, Gobierno Regional de Loreto, Devida, quienes co-financiaron parte de este proyecto. A los pobladores locales, a las autoridades de gobiernos locales, provinciales y regionales por permitirnos el acceso a los muestreos en sus territorios. A los Herbarios Herrerense, AMAZ y USM por las facilidades brindadas en el uso de sus instalaciones. A Nicole Mitidieri por su apoyo durante la fase de campo. A Hamilton Beltran, Severo Baldeon, Marcos Ríos, Fredy Ramírez, Luis Torres, Carlos Mogollon, Jeancarlo Padilla, por su contribución en la identificación de las especies. Manuel Ahuite, Dillys Vela, Elvis Valderrama, Miguel Pacheco, Karla Meza, Nelly Maquera, Luis Mancilla, Clelia Rengifo, Joanela Reyna, Diego Macedo, Daniel Escobedo, por su asistencia en la colecta de información en campo. A Lizardo Fachín, Juan Palacios y Marcial Martínez por su apoyo en el manejo del sistema de información geográfica.

BIBLIOGRAFÍA CITADA

- Acevedo, P.; Bell, D.; Rankin, K.; Smith, S. 1997. Floristic Composition, Structure, and Diversity Assessment in the Lower Urabamba Region. *In*: Alonso, A.; Dallmeieri, F.; Mistry, S.; Ros, C., Comiskey, J. Biodiversity Assessment in the Lower Urabamba Region. p. 45-58.
- Amasifuen, C; Zárate, R. 2005. *Composición Taxonómica, Ecología y Periodo de Floración de Plantas Leñosas "Dicotiledóneas"*. Tesis de pre-grado, Universidad Nacional de la Amazonía Peruana, Facultad de Ciencias Biológicas, Iquitos, departamento de Loreto, Perú. 397pp.
- Ayala, F. 2003. Taxonomía Vegetal: Gymnospermae y Angiospermae de la Amazonía Peruana. Vol. 1 y 2. Iquitos. Primera Edición. Edit. CETA. 85pp.
- Brako, L.; Zarucchi, J. 1993. Catalogue of the flowering plants and gymnosperms of Peru [Catálogo de las angiospermas y gimnospermas del Perú]. *Monogr. Syst. Bot. Missouri Bot. Gard.* 45: 1286 pp.
- Cronquist, A. 1988. Outline of Classification of Magnoliophyta. The Evolution and Classification of Flowering Plants. The New York Botanical Garden. Brox. New York. USA. 516pp.
- Encarnación, F. 1985. Introducción a la flora y vegetación de la Amazonía Peruana: estado actual de los estudios, medio natural y ensayo de claves de determinación de las formaciones vegetales de la llanura Amazónica. *Candollea*, 40(1): 237-252.
- Encarnación, F. 1993. El bosque y las formaciones vegetales en la llanura amazónica del Perú. *Alma Mater*, 6: 93-114.
- Escobedo, R. 2007a. Suelos y Capacidad de uso mayor de las tierras. Proyecto Microzonificación Ecológica y Económica del departamento de San Martín. Instituto de Investigaciones de la Amazonía Peruana. Iquitos. 172pp.
- Escobedo, R. 2007b. Fisiografía. Proyecto Microzonificación Ecológica y Económica del departamento de San Martín. Instituto de Investigaciones de la Amazonía Peruana. Iquitos. 51pp.
- Escobedo, R. 2012a. Suelos y Capacidad de uso mayor de las tierras. Proyecto Microzonificación Ecológica y Económica de la carretera Iquitos-Nauta. Instituto de Investigaciones de la Amazonía Peruana. Iquitos. 115pp.
- Escobedo, R. 2012b. Fisiografía. Proyecto Microzonificación Ecológica y Económica de la carretera Iquitos-Nauta. Instituto de Investigaciones de la Amazonía Peruana. Iquitos. 35pp.
- Freitas, L. 1996. Caracterización Florística y Estructural de cuatro comunidades boscosas de Terraza baja en la zona de Jenaro Herrera, Amazonía Peruana. Instituto de Investigaciones de la Amazonía Peruana. Iquitos. 77pp.
- Gentry, A. 1993. A Field Guide to the Families and Genera of Woody Plants of Northwest South America (Colombia, Ecuador, Perú) with supplementary notes on herbaceous taxa. Conservation International. Washington. 895pp.
- Gentry, A.H.; Ortiz, R. 1993. Patrones de Composición Florística en la Amazonía Peruana. Amazonía Peruana. *In* Kalliolla, R; Puhakka, M. y Danjoy, W. (Eds) *Vegetación húmeda tropical en el llano subandino*. p. 155-166.
- Haugaasen, T.; Peres, C. 2006. Floristic, edaphic and structural characteristics offlooded and unflooded forests in the lower Rio Purús region of central Amazonia, Brazil. *Acta Amazonica* 36(1): 25-36.
- Janovec, J.P. 2000. *A systematic study of Compsoeura (A. DC.) Warb., A Neotropical member of the nutmeg family*. Tesis de post-grado Texas A&M University Estados Unidos: 359 pp.

- Janovec, J.P. 2002. *Compsonera camilodiazii* J. Janovec, an interesting new species from the Rio Cenepa area, Peru. *Novon* 12(3): 366-369.
- Josse, C., G. Navarro, F. Encarnación, A. Tovar, P. Comer, W. Ferreira, F. Rodríguez, J. Saito, J. Sanjurjo, J. Dyson, E. Rubin de Celis, R. Zárate, J. Chang, M. Ahuite, C. Vargas, F. Paredes, W. Castro, J. Maco y F. Reátegui. 2007. Sistemas Ecológicos de la Cuenca Amazónica de Perú y Bolivia. Clasificación y mapeo. NatureServe, Virginia. 94 pp.
- Kalliola, R.; Puhakka, M. 1993. Geografía de la selva baja peruana; *In* Kalliola, R; Puhakka, M.; Danjoy, W. (Eds) *Vegetación húmeda tropical en el llano subandino*. p. 9-21.
- IIAP-BIODAMAZ. 2004. Diversidad de Vegetación de la Amazonía peruana expresada en un mosaico de imágenes de satélite. Instituto de Investigaciones de la Amazonía Peruana, Iquitos, 74pp.
- Leigh, E. 1986. ¿Por qué hay tantos tipos de árboles tropicales?. *In* Rand, A., Windsor, D y Leigh, E. (Eds). *Ecología de un bosque tropical: ciclos estacionales y cambios a largo plazo*. p. 75-94.
- Linna, A. 2003. Factores que contribuyen a las características del sedimento superficial en la selva baja de la Amazonía peruana. *In* Kalliola, R; Puhakka, M. y Danjoy, W. (Eds) *Vegetación húmeda tropical en el llano subandino*. p. 87-97.
- Orozco, L.; Brumer, C. 2002. Inventarios Forestales para Bosques Latifoliados de América Central. CATIE. Serie Técnica. Manual Técnico/CATIE N° 50. Turrialba, Costa Rica. 264 pp.
- Pitman, N.; Beltran, H.; Foster, R.; García, R.; Vriesendorp, C.; Ahuite, M. 2003. Flora y Vegetación. *In*: Pitman, N.; Vriesendorp, C.; Moskovits, D. (eds.). Peru: Yavari Rapid Biological Inventories Report 11. Chicago: The field Museum. P. 52-59.
- Pitman, N.; Mogollón, H.; Dávila, N.; Ríos, García, R.; Guevara, J.; Baker, T.; Monteagudo, A.; Phillips, O.; Vásquez, R.; Ahuite, M.; Aulestia, M.; Cardenas, D.; Cerón, C.; Loizeau, P.; Neill, D.; Núñez, P.; Palacios, W.; Spichiger, R.; Valderrama, E. 2008. Tree Community Change across 700 km of Lowland Amazonian Forest from the Andean Foothills to Brazil. *BIOTROPICA* 10.1111/j.1744-7429.2008.00424x.1-11.
- Pitman, N.; Terborgh, J.; Núñez, P.; Silman, M. 2001a. Especies arbóreas comunes de la parte baja de Madre de Dios, Perú. *In*: Rodríguez, L. O. (ed.), El Manu y otras experiencias de investigación y manejo de bosques neotropicales. Proyecto Aprovechamiento y Manejo Sostenible de la Reserva de Biosfera y Parque Nacional del Manu (Pro-Manu). p. 46-52.
- Pitman, N.; Terborgh, J.; Silman, M.; Nuñez, P.; Neill, D.; Cerón, C.; Palacios, W.; Aulestia, M. 2001. Dominance and Distribution of Tree Species in Upper Amazonian Terra Firme Forests. *Ecology*, 82 (8). 2101-2117.
- Ribeiro, J.; Hopkins, M.; Vicentini, A.; Sothers, C.; Costa, M.; Brito, J.; Souza, M.; Martins, L.; Lohmann, L.; Assuncao, P.; Pereira, E.; Silva, C.; Mesquita, M.; Procopio, L. 1999. Flora da Reserva Ducke. Guia de identificação das plantas vasculares de uma floresta de terra-firme na Amazônia Central. Midas Printing. INPA. Manaus. 799pp.
- Ríos, M; Dávila, N. 2005. Composición Florística, estructura y Diversidad de un Bosque de Tierra Firme en la Estación Biológica Quebrada Blanco, Río Tahuayo, Loreto-Perú. Tesis de pre-grado, Universidad Nacional de la Amazonía Peruana, Facultad de Ciencias Biológicas, Iquitos. Departamento de Loreto, Perú. 65pp.
- Smith, A. C. 1937. The American species of Myristicaceae. *Brittonia* 2(5): 393-510.
- Spichiger, R.; Méroz, J; Loizeau, P.; L. Stutz. 1989. Contribución a la Flora de la Amazonía Peruana: Los Árboles del Arboretum Jenaro Herrera. Vol. I 359pp. y Vol. II. 565pp.
- Steeves, R. 2011. *An Intrageneric and Intraspecific Study of Morphological and Genetic Variation in the Neotropical Compsonera and Virola (Myristicaceae)*. Tesis de post-grado, The University of Guelph. Canada. 308pp.
- Stevens, P. F. (2001 onwards). Angiosperm Phylogeny Website. Version 12, July 2012 [and more or less continuously updated since]." will do. (<http://www.mobot.org/MOBOT/research/APweb/>). Acceso: 02/11/2012.
- Stohlgren, T.; Falkner, M.; Schell, L. 1995. A Modified-Whittaker Nested Vegetation Sampling Method. *Vegetatio*, 117 (2): 113-121.
- Terborgh, J.; Andresen, E. 1998. The composition of Amazonian forests: patterns at local and regional scales. *Journal of Tropical Ecology*, 14: 645-664.
- Ter Steege, H.; Pitman, N.; Sabatier, D.; Castellanos, H.; van der Hout, P.; Douglas, D. C.; Silveira, M.; Phillips, O.; Vásquez, R.; van Andel, T.; Duivenvoorden, J.; Adalardo de Oliveira, A.; Ek, R.; Lilwah, R.; Thomas, R.; van Essen, J.; Baider, C.; Maas, P.; Mori, S.; Terborgh, J.; Nuñez, P.; Mogollón, H. & W. Morawetz. 2003. A spatial model of tree α diversity and tree density for the Amazon. *Biodiversity and Conservation* 12: 2255-2277.
- Valderrama, E. 2007. Estudio florístico en una hectárea de bosque colinoso en la estación experimental del Instituto Tecnológico de

- Nauta, Loreto-Perú. Tesis de pre-grado, Universidad Nacional de la Amazonía Peruana, Facultad de Ciencias Biológicas, Iquitos, departamento de Loreto, Perú. 45pp.
- Vásquez, R. 1997. Flórlula de las Reservas Biológicas de Iquitos, Perú. Missouri Botanical Garden Press. St. Louis-USA. 1046pp.
- Vásquez, R.; Rojas, R. 2005. FLORA DEL RÍO CENEPA, AMAZONAS – PERÚ, Introducción a la Diversidad Florística de un Refugio de Endemismos y Disyunciones. (<http://www.geocities.com/jbmperu/condor.htm>). Acceso: 15/04/2010.
- Vásquez, R.; Rojas, R.; Rodríguez, E. 2002. Adiciones a la Flora Peruana: especies nuevas, nuevos registros y estados taxonómicos de las Angiospermas para el Perú. *Arnaldoa* 9 (2): 43-110.
- Vásquez, R.; R. Rojas. 2004. Plantas de la Amazonía Peruana Clave para Identificar las Familias de Gymnospermae y Angiospermae. *Arnaldoa* 261 págs.
- Vriesendorp, C.; Pitman, N.; Foster, R.; Mesones, I.; Rios, M. 2004. Flora y Vegetación. In: Pitman, N.; Smith, R.; Vriesendorp, C.; Moskovits, D.; Piana, R.; Knell, G.; Wachter, T. (eds). Peru: Ampiyacu, Apayacu, Yaguas, Medio Putumayo. Rapid Biological Inventories Report 12. p. 54-61.
- Wittmann, F.; Schöngart, J.; Montero, J.; Motzer, T.; Junk, W.; Piedade, M.; Queiroz, H.; Worbes, M. 2006. Tree species composition and diversity gradients in white-water forests across the Amazon Basin. *Journal of Biogeography* 33, 1334–1347 p.
- Warburg, O. 1897. Monographie der Myristicaceae. *Nova Acta Acad. Caes. Leop.-Carol.* 68: 1-680.



Figura 1. Ubicación de las 100 parcelas de muestreo en la Amazonía peruana.

Tabla 1. Porcentaje del número total de especies e individuos que corresponden a la familia Myristicaceae en cada parcela de muestreo. Se incluye la información geográfica de la ubicación de cada parcela.

| ID | Dpto. | Parcela | Latitud (°S) | Longitud (°O) | Altitud (msnm) | Área (ha) | Simpson 1-D | Fisher alpha | Shannon H | Total Myristicaceae (%) | | | |
|----|----------|---------|--------------|---------------|----------------|-----------|-------------|--------------|-----------|-------------------------|-----------|-----------------|------|
| | | | | | | | | | | N° spec. | N° indiv. | N° spec. indiv. | |
| 1 | Ayacucho | MYR-1 | -12.4667 | -74.0069 | 1355 | 0.05 | 0.48 | 1.235 | 0.673 | 2 | 5 | 4.55 | 1.28 |
| 2 | Ayacucho | MYR-2 | -13.0862 | -73.4931 | 1170 | 0.1 | 0 | 0 | 0 | 1 | 1 | 2.27 | 0.26 |
| 3 | Cusco | MYR-3 | -12.4069 | -73.8453 | 1440 | 0.05 | 0 | 0 | 0 | 0 | 0 | 0.00 | 0.00 |
| 4 | Cusco | MYR-4 | -12.2486 | -73.9055 | 1176 | 0.1 | 0 | 0 | 0 | 0 | 0 | 0.00 | 0.00 |
| 5 | Huánuco | MYR-5 | -8.80202 | -76.1311 | 558 | 0.05 | 0 | 0 | 0 | 1 | 1 | 2.27 | 0.26 |
| 6 | Huánuco | MYR-6 | -8.89761 | -74.8107 | 231 | 0.05 | 0 | 0 | 0 | 1 | 1 | 2.27 | 0.26 |
| 7 | Huánuco | MYR-7 | -8.64117 | -74.6295 | 159 | 0.05 | 0 | 0 | 0 | 1 | 1 | 2.27 | 0.26 |
| 8 | Huánuco | MYR-8 | -8.57655 | -76.5351 | 875 | 0.05 | 0 | 0 | 0 | 1 | 1 | 2.27 | 0.26 |
| 9 | Huánuco | MYR-9 | -9.24714 | -75.0147 | 257 | 0.1 | 0 | 0 | 0 | 0 | 0 | 0.00 | 0.00 |
| 10 | Huánuco | MYR-10 | -9.67757 | -75.3458 | 326 | 0.1 | 0.6667 | 5.245 | 1.242 | 4 | 6 | 9.09 | 1.54 |
| 11 | Huánuco | MYR-11 | -9.79704 | -75.5127 | 578 | 0.1 | 0 | 0.4279 | 0 | 1 | 4 | 2.27 | 1.03 |
| 12 | Huánuco | MYR-12 | -9.58837 | -75.2661 | 286 | 0.1 | 0 | 0 | 0 | 0 | 0 | 0.00 | 0.00 |
| 13 | Huánuco | MYR-13 | -9.39621 | -74.8963 | 303 | 0.1 | 0.6667 | 0 | 1.099 | 3 | 3 | 6.82 | 0.77 |
| 14 | Huánuco | MYR-14 | -9.40483 | -74.8808 | 399 | 0.1 | 0.375 | 1.592 | 0.5623 | 2 | 4 | 4.55 | 1.03 |
| 15 | Huánuco | MYR-15 | -9.45437 | -74.97 | 227 | 0.1 | 0.375 | 0.6853 | 0.5623 | 2 | 12 | 4.55 | 3.08 |
| 16 | Huánuco | MYR-16 | -8.65501 | -74.6601 | 164 | 0.1 | 0 | 0.3017 | 0 | 1 | 8 | 2.27 | 2.05 |
| 17 | Huánuco | MYR-17 | -8.56787 | -76.1302 | 728 | 0.1 | 0.375 | 1.592 | 0.5623 | 2 | 4 | 4.55 | 1.03 |
| 18 | Junín | MYR-18 | -10.9689 | -73.7419 | 279 | 0.1 | 0.625 | 5.453 | 1.04 | 3 | 4 | 6.82 | 1.03 |
| 19 | Junín | MYR-19 | -10.9658 | -73.7351 | 273 | 0.1 | 0.8395 | 14.49 | 1.889 | 7 | 9 | 15.91 | 2.31 |
| 20 | Junín | MYR-20 | -10.895 | -73.7042 | 279 | 0.1 | 0.6122 | 1.989 | 1.004 | 3 | 7 | 6.82 | 1.79 |
| 21 | Junín | MYR-21 | -10.9003 | -73.787 | 443 | 0.1 | 0.7644 | 5.109 | 1.679 | 7 | 15 | 15.91 | 3.85 |
| 22 | Junín | MYR-22 | -10.9045 | -73.7905 | 441 | 0.1 | 0.6111 | 2.388 | 1.011 | 3 | 6 | 6.82 | 1.54 |
| 23 | Junín | MYR-23 | -10.8299 | -73.6981 | 298 | 0.1 | 0.6116 | 2.261 | 1.121 | 4 | 11 | 9.09 | 2.82 |
| 24 | Junín | MYR-24 | -11.0474 | -73.727 | 274 | 0.1 | 0.6667 | 5.245 | 1.242 | 4 | 6 | 9.09 | 1.54 |
| 25 | Junín | MYR-25 | -11.1289 | -74.2874 | 770 | 0.1 | 0 | 0 | 0 | 0 | 0 | 0.00 | 0.00 |

Continuación Tabla 1...

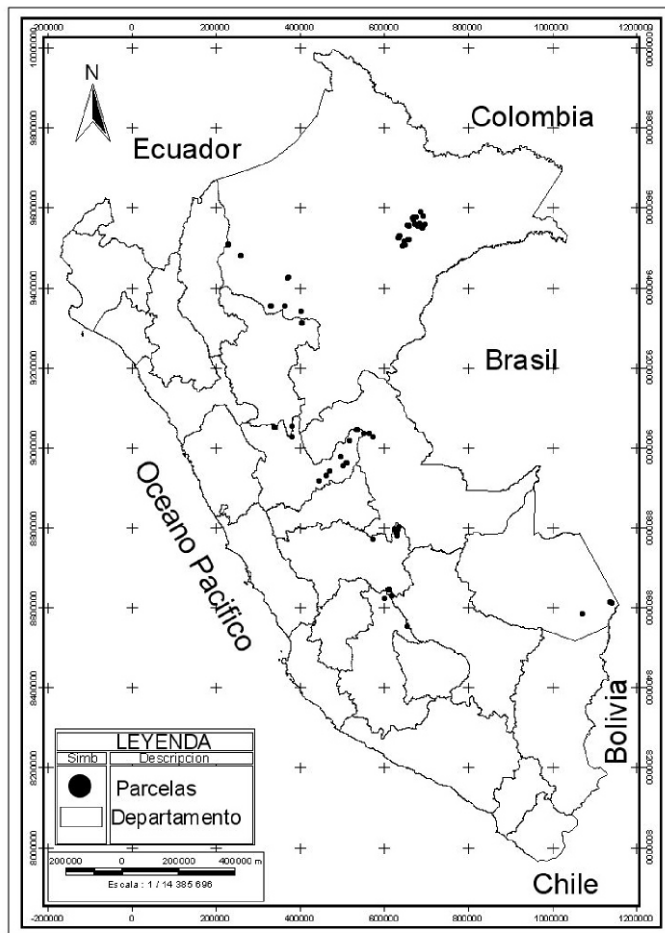
| ID | Dpto. | Parcela | Latitud (°S) | Longitud (°O) | Altitud (msnm) | Área (ha) | Simpson 1-D | Fisher alpha | Shannon H | Total | | | Myristicaceae (%) | |
|----|--------|---------|-----------------|------------------|-------------------|--------------|----------------|-----------------|--------------|-------------|--------------|-------------|-------------------|--|
| | | | | | | | | | | N° spec. | N° indiv. | N° spec. | N° indiv. | |
| 26 | Loreto | MYR-26 | -4.30509 | -73.7279 | 120 | 0.05 | 0.7222 | 5.245 | 1.33 | 4 | 6 | 9.09 | 1.54 | |
| 27 | Loreto | MYR-27 | -4.27945 | -73.7131 | 106 | 0.05 | 0 | 0 | 0 | 0 | 0 | 0.00 | 0.00 | |
| 28 | Loreto | MYR-28 | -3.9963 | -73.3498 | 133 | 0.05 | 0 | 0 | 0 | 0 | 0 | 0.00 | 0.00 | |
| 29 | Loreto | MYR-29 | -3.71618 | -73.2269 | 87 | 0.05 | 0 | 0 | 0 | 0 | 0 | 0.00 | 0.00 | |
| 30 | Loreto | MYR-30 | -3.81028 | -73.1739 | 108 | 0.05 | 0 | 0 | 0 | 0 | 0 | 0.00 | 0.00 | |
| 31 | Loreto | MYR-31 | -4.0298 | -73.1554 | 96 | 0.05 | 0 | 0 | 0 | 0 | 0 | 0.00 | 0.00 | |
| 32 | Loreto | MYR-32 | -4.03002 | -73.1569 | 76 | 0.05 | 0 | 0 | 0 | 0 | 0 | 0.00 | 0.00 | |
| 33 | Loreto | MYR-33 | -4.03013 | -73.1596 | 90 | 0.05 | 0 | 0 | 0 | 1 | 1 | 2.27 | 0.26 | |
| 34 | Loreto | MYR-34 | -4.03052 | -73.1666 | 98 | 0.05 | 0 | 0 | 0 | 0 | 0 | 0.00 | 0.00 | |
| 35 | Loreto | MYR-35 | -4.03014 | -73.1612 | 87 | 0.05 | 0 | 0 | 0 | 0 | 0 | 0.00 | 0.00 | |
| 36 | Loreto | MYR-36 | -3.97419 | -73.2415 | 104 | 0.05 | 0 | 0 | 0 | 0 | 0 | 0.00 | 0.00 | |
| 37 | Loreto | MYR-37 | -3.97519 | -73.2409 | 129 | 0.05 | 0 | 0 | 0 | 0 | 0 | 0.00 | 0.00 | |
| 38 | Loreto | MYR-38 | -4.39355 | -73.5888 | 156 | 0.05 | 0 | 0 | 0 | 0 | 0 | 0.00 | 0.00 | |
| 39 | Loreto | MYR-39 | -4.39247 | -73.5882 | 127 | 0.05 | 0 | 0 | 0 | 1 | 1 | 2.27 | 0.26 | |
| 40 | Loreto | MYR-40 | -4.29347 | -73.7127 | 132 | 0.1 | 0.8333 | 7.028 | 1.864 | 7 | 12 | 15.91 | 3.08 | |
| 41 | Loreto | MYR-41 | -4.29722 | -73.7112 | 120 | 0.1 | 0.449 | 1.989 | 0.7963 | 3 | 7 | 6.82 | 1.79 | |
| 42 | Loreto | MYR-42 | -4.30743 | -73.7099 | 157 | 0.1 | 0 | 0 | 0 | 0 | 0 | 0.00 | 0.00 | |
| 43 | Loreto | MYR-43 | -4.30154 | -73.7101 | 159 | 0.1 | 0.58 | 1.453 | 0.9433 | 3 | 10 | 6.82 | 2.56 | |
| 44 | Loreto | MYR-44 | -4.27019 | -73.7107 | 162 | 0.1 | 0.7778 | 14.12 | 1.561 | 5 | 6 | 11.36 | 1.54 | |
| 45 | Loreto | MYR-45 | -4.26099 | -73.7019 | 144 | 0.1 | 0.6667 | 5.245 | 1.242 | 4 | 6 | 9.09 | 1.54 | |
| 46 | Loreto | MYR-46 | -4.26593 | -73.6966 | 89 | 0.1 | 0 | 0 | 0 | 0 | 0 | 0.00 | 0.00 | |
| 47 | Loreto | MYR-47 | -4.30832 | -73.7244 | 150 | 0.1 | 0.75 | 5.705 | 1.494 | 5 | 8 | 11.36 | 2.05 | |
| 48 | Loreto | MYR-48 | -4.27444 | -73.7184 | 109 | 0.1 | 0 | 0 | 0 | 1 | 1 | 2.27 | 0.26 | |
| 49 | Loreto | MYR-49 | -3.99202 | -73.3518 | 79 | 0.1 | 0.6667 | 2.388 | 1.099 | 3 | 6 | 6.82 | 1.54 | |
| 50 | Loreto | MYR-50 | -4.01728 | -73.3117 | 116 | 0.1 | 0.5 | 1.592 | 0.6931 | 2 | 4 | 4.55 | 1.03 | |
| 51 | Loreto | MYR-51 | -4.00829 | -73.3119 | 94 | 0.1 | 0 | 0 | 0 | 0 | 0 | 0.00 | 0.00 | |

Continuación Tabla 1...

| ID | Dpto. | Parcela | Latitud (°S) | Longitud (°O) | Altitud (msnm) | Área (ha) | Simpson 1-D | Fisher alpha | Shannon H | Total | | | Myristicaceae (%) | |
|----|--------|---------|--------------|---------------|----------------|-----------|-------------|--------------|-----------|----------|-----------|----------|-------------------|------|
| | | | | | | | | | | N° spec. | N° indiv. | N° spec. | N° indiv. | |
| 52 | Loreto | MYR-52 | -4.03655 | -73.2882 | 96 | 0.1 | 0 | 0 | 0 | 0 | 0 | 0 | 0.00 | 0.00 |
| 53 | Loreto | MYR-53 | -3.99455 | -73.3067 | 103 | 0.1 | 0 | 0 | 0 | 1 | 1 | 1 | 2.27 | 0.26 |
| 54 | Loreto | MYR-54 | -4.04136 | -73.2894 | 133 | 0.1 | 0 | 0 | 0 | 0 | 0 | 0 | 0.00 | 0.00 |
| 55 | Loreto | MYR-55 | -4.06746 | -73.1819 | 92 | 0.1 | 0.4861 | 0.6853 | 0.6792 | 2 | 12 | 4.55 | 3.08 | 0.77 |
| 56 | Loreto | MYR-56 | -4.03053 | -73.1651 | 98 | 0.1 | 0.4444 | 2.622 | 0.6365 | 2 | 3 | 4.55 | 0.77 | 0.00 |
| 57 | Loreto | MYR-57 | -4.05755 | -73.1963 | 110 | 0.1 | 0 | 0 | 0 | 0 | 0 | 0 | 0.00 | 0.00 |
| 58 | Loreto | MYR-58 | -4.05956 | -73.1926 | 105 | 0.1 | 0 | 0 | 0 | 0 | 0 | 0 | 0.00 | 0.00 |
| 59 | Loreto | MYR-59 | -4.01309 | -73.1757 | 94 | 0.1 | 0 | 0 | 0 | 0 | 0 | 0 | 0.00 | 0.00 |
| 60 | Loreto | MYR-60 | -3.99336 | -73.1261 | 96 | 0.1 | 0 | 0 | 0 | 0 | 0 | 0 | 0.00 | 0.00 |
| 61 | Loreto | MYR-61 | -4.48378 | -73.6274 | 127 | 0.1 | 0.64 | 3.167 | 1.055 | 3 | 5 | 6.82 | 1.28 | 2.31 |
| 62 | Loreto | MYR-62 | -4.48285 | -73.6314 | 154 | 0.1 | 0.7407 | 4.632 | 1.465 | 5 | 9 | 11.36 | 2.31 | 1.28 |
| 63 | Loreto | MYR-63 | -4.47478 | -73.6184 | 128 | 0.1 | 0.64 | 3.167 | 1.055 | 3 | 5 | 6.82 | 1.28 | 0.00 |
| 64 | Loreto | MYR-64 | -4.47653 | -73.6213 | 158 | 0.1 | 0 | 0 | 0 | 0 | 0 | 0 | 0.00 | 0.00 |
| 65 | Loreto | MYR-65 | -4.46823 | -73.5668 | 204 | 0.1 | 0.64 | 3.167 | 1.055 | 3 | 5 | 6.82 | 1.28 | 0.26 |
| 66 | Loreto | MYR-66 | -4.46448 | -73.5673 | 130 | 0.1 | 0 | 0 | 0 | 1 | 1 | 2.27 | 0.26 | 0.51 |
| 67 | Loreto | MYR-67 | -4.39856 | -73.5851 | 152 | 0.1 | 0 | 0.7959 | 0 | 1 | 2 | 2.27 | 0.51 | 1.54 |
| 68 | Loreto | MYR-68 | -4.34586 | -73.4949 | 134 | 0.1 | 0.7222 | 5.245 | 1.33 | 4 | 6 | 9.09 | 1.54 | 1.03 |
| 69 | Loreto | MYR-69 | -4.33815 | -73.4981 | 122 | 0.1 | 0.5 | 1.592 | 0.6931 | 2 | 4 | 4.55 | 1.03 | 0.00 |
| 70 | Loreto | MYR-70 | -3.88517 | -73.3886 | 126 | 0.1 | 0 | 0 | 0 | 0 | 0 | 0 | 0.00 | 0.00 |
| 71 | Loreto | MYR-71 | -4.01281 | -73.528 | 141 | 0.1 | 0.32 | 0.7517 | 0.5004 | 2 | 10 | 4.55 | 2.56 | 1.79 |
| 72 | Loreto | MYR-72 | -4.02557 | -73.4963 | 120 | 0.1 | 0.4898 | 0.9354 | 0.6829 | 2 | 7 | 4.55 | 1.79 | 1.03 |
| 73 | Loreto | MYR-73 | -4.02952 | -73.4956 | 148 | 0.1 | 0.375 | 1.592 | 0.5623 | 2 | 4 | 4.55 | 1.03 | 0.51 |
| 74 | Loreto | MYR-74 | -3.82737 | -73.3848 | 107 | 0.1 | 0 | 0.7959 | 0 | 1 | 2 | 2.27 | 0.51 | 0.00 |
| 75 | Loreto | MYR-75 | -3.85358 | -73.4106 | 91 | 0.1 | 0 | 0 | 0 | 0 | 0 | 0 | 0.00 | 0.00 |
| 76 | Loreto | MYR-76 | -3.83511 | -73.322 | 109 | 0.1 | 0 | 0 | 0 | 1 | 1 | 2.27 | 0.26 | 0.00 |
| 77 | Loreto | MYR-77 | -3.83395 | -73.3233 | 115 | 0.1 | 0 | 0 | 0 | 0 | 0 | 0 | 0.00 | 0.00 |

Continuación Tabla 1...

| ID | Dpto. | Parcela | Latitud (°S) | Longitud (°O) | Altitud (msnm) | Área (ha) | Simpson 1-D | Fisher alpha | Shannon H | Total | | | Myristicaceae (%) | | | | | | | | | | | |
|-------|---------------|---------|-----------------|------------------|-------------------|--------------|----------------|-----------------|--------------|-------------|--------------|-------------|-------------------|--------|--|--|--|--|--|--|--|--|--|--|
| | | | | | | | | | | N° spec. | N° indiv. | N° spec. | N° indiv. | | | | | | | | | | | |
| 78 | Loreto | MYR-78 | -5.83768 | -76.2723 | 171 | 0.1 | 0 | 0 | 0 | 0 | 0 | 0 | 0.00 | 0.00 | | | | | | | | | | |
| 79 | Loreto | MYR-79 | -5.97349 | -75.9099 | 165 | 0.1 | 0.5 | 0 | 0.6931 | 2 | 2 | 2 | 4.55 | 0.51 | | | | | | | | | | |
| 80 | Loreto | MYR-80 | -5.83918 | -76.5954 | 823 | 0.1 | 0.843 | 13.19 | 1.972 | 8 | 11 | 18.18 | 2.82 | | | | | | | | | | | |
| 81 | Loreto | MYR-81 | -5.83849 | -76.5957 | 807 | 0.1 | 0.625 | 5.453 | 1.04 | 3 | 4 | 6.82 | 1.03 | | | | | | | | | | | |
| 82 | Loreto | MYR-82 | -5.83623 | -76.5896 | 510 | 0.1 | 0.72 | 9.284 | 1.332 | 4 | 5 | 9.09 | 1.28 | | | | | | | | | | | |
| 83 | Loreto | MYR-83 | -5.20235 | -76.2071 | 126 | 0.1 | 0.72 | 9.284 | 1.332 | 4 | 5 | 9.09 | 1.28 | | | | | | | | | | | |
| 84 | Loreto | MYR-84 | -4.44966 | -77.5576 | 414 | 0.1 | 0.5 | 0 | 0.6931 | 2 | 2 | 4.55 | 0.51 | | | | | | | | | | | |
| 85 | Loreto | MYR-85 | -4.70026 | -77.2607 | 138 | 0.1 | 0.314 | 1.359 | 0.6002 | 3 | 11 | 6.82 | 2.82 | | | | | | | | | | | |
| 86 | Loreto | MYR-86 | -5.84 | -76.2712 | 155 | 0.1 | 0 | 0 | 0 | 0 | 0 | 0.00 | 0.00 | | | | | | | | | | | |
| 87 | Loreto | MYR-87 | -6.24031 | -75.9046 | 256 | 0.1 | 0.625 | 5.453 | 1.04 | 3 | 4 | 6.82 | 1.03 | | | | | | | | | | | |
| 88 | Loreto | MYR-88 | -5.83991 | -76.597 | 926 | 0.1 | 0.72 | 9.284 | 1.332 | 4 | 5 | 9.09 | 1.28 | | | | | | | | | | | |
| 89 | Loreto | MYR-89 | -5.83721 | -76.5921 | 629 | 0.1 | 0.75 | 5.705 | 1.494 | 5 | 8 | 11.36 | 2.05 | | | | | | | | | | | |
| 90 | Loreto | MYR-90 | -5.20909 | -76.213 | 138 | 0.1 | 0.625 | 5.453 | 1.04 | 3 | 4 | 6.82 | 1.03 | | | | | | | | | | | |
| 91 | Loreto | MYR-91 | -4.45358 | -77.5523 | 313 | 0.1 | 0.4444 | 2.622 | 0.6365 | 2 | 3 | 4.55 | 0.77 | | | | | | | | | | | |
| 92 | Loreto | MYR-92 | -4.44724 | -77.5602 | 502 | 0.1 | 0 | 0.5252 | 0 | 1 | 3 | 2.27 | 0.77 | | | | | | | | | | | |
| 93 | Madre de Dios | MYR-93 | -12.4727 | -68.8463 | 193 | 0.05 | 0.75 | 0 | 1.386 | 4 | 4 | 9.09 | 1.03 | | | | | | | | | | | |
| 94 | Madre de Dios | MYR-94 | -12.5007 | -68.7999 | 197 | 0.05 | 0 | 0 | 0 | 0 | 0 | 0.00 | 0.00 | | | | | | | | | | | |
| 95 | Madre de Dios | MYR-95 | -12.7571 | -69.4628 | 227 | 0.05 | 0 | 0 | 0 | 0 | 0 | 0.00 | 0.00 | | | | | | | | | | | |
| 96 | Madre de Dios | MYR-96 | -12.7586 | -69.4633 | 235 | 0.05 | 0.4444 | 2.622 | 0.6365 | 2 | 3 | 4.55 | 0.77 | | | | | | | | | | | |
| 97 | Ucayali | MYR-97 | -8.72755 | -74.4885 | 156 | 0.1 | 0 | 0 | 0 | 0 | 0 | 0.00 | 0.00 | | | | | | | | | | | |
| 98 | Ucayali | MYR-98 | -8.73532 | -74.3676 | 159 | 0.1 | 0.7788 | 3.427 | 1.687 | 7 | 23 | 15.91 | 5.90 | | | | | | | | | | | |
| 99 | Ucayali | MYR-99 | -8.81365 | -74.289 | 144 | 0.1 | 0.6713 | 4.451 | 1.476 | 7 | 17 | 15.91 | 4.36 | | | | | | | | | | | |
| 100 | Ucayali | MYR-100 | -8.8077 | -74.2993 | 177 | 0.1 | 0.7727 | 4.523 | 1.717 | 8 | 22 | 18.18 | 5.64 | | | | | | | | | | | |
| TOTAL | | | | | | | | | | | 44 | 390 | 100.00 | 100.00 | | | | | | | | | | |

Tabla 2. Especies con cantidad de individuos reportadas para la Amazonía peruana de acuerdo a este estudio.

| Id | Especie | Ind. | % | Id | Especie | Ind. | % |
|-------------|----------------------------------|------|------|----|-----------------------------|------|-----|
| 1 | <i>Viola pavonis</i> | 82 | 21.1 | 23 | <i>Viola lorentensis</i> | 3 | 0.8 |
| 2 | <i>Iryanthera laevis</i> | 43 | 11 | 24 | <i>Viola</i> sp. 2 | 3 | 0.8 |
| 3 | <i>Otoba glycyarpa</i> | 35 | 9 | 25 | <i>Compsoeura sprucei</i> | 2 | 0.5 |
| 4 | <i>Viola calophylla</i> | 28 | 7.2 | 26 | <i>Iryanthera</i> sp. 3 | 2 | 0.5 |
| 5 | <i>Otoba parvifolia</i> | 19 | 4.9 | 27 | <i>Iryanthera</i> sp. 5 | 2 | 0.5 |
| 6 | <i>Iryanthera juruensis</i> | 17 | 4.4 | 28 | <i>Viola duckei</i> | 2 | 0.5 |
| 7 | <i>Iryanthera paraensis</i> | 17 | 4.4 | 29 | <i>Viola multinervia</i> | 2 | 0.5 |
| 8 | <i>Iryanthera tricornis</i> | 16 | 4.1 | 30 | <i>Viola obovata</i> | 2 | 0.5 |
| 9 | <i>Iryanthera hostmannii</i> | 14 | 3.6 | 31 | <i>Viola sebifera</i> | 2 | 0.5 |
| 10 | <i>Iryanthera tessmannii</i> | 13 | 3.3 | 32 | <i>Viola</i> sp. 3 | 2 | 0.5 |
| 11 | <i>Viola elongata</i> | 12 | 3.1 | 33 | <i>Viola</i> sp. 5 | 2 | 0.5 |
| 12 | <i>Iryanthera lancifolia</i> | 8 | 2.1 | 34 | <i>Viola surinamensis</i> | 2 | 0.5 |
| 13 | <i>Osteophloeum platyspermum</i> | 7 | 1.8 | 35 | <i>Iryanthera olacoides</i> | 1 | 0.3 |
| 14 | <i>Compsoeura capitellata</i> | 6 | 1.5 | 36 | <i>Iryanthera</i> sp. 1 | 1 | 0.3 |
| 15 | <i>Iryanthera crassifolia</i> | 6 | 1.5 | 37 | <i>Iryanthera</i> sp. 2 | 1 | 0.3 |
| 16 | <i>Iryanthera elliptica</i> | 6 | 1.5 | 38 | <i>Viola albidiflora</i> | 1 | 0.3 |
| 17 | <i>Iryanthera</i> sp. 4 | 5 | 1.3 | 39 | <i>Viola divergens</i> | 1 | 0.3 |
| 18 | <i>Viola peruviana</i> | 5 | 1.3 | 40 | <i>Viola duckei</i> cf. | 1 | 0.3 |
| 19 | <i>Viola</i> sp. 1 | 5 | 1.3 | 41 | <i>Viola mollissima</i> | 1 | 0.3 |
| 20 | <i>Viola flexuosa</i> | 4 | 1 | 42 | <i>Viola multiflora</i> | 1 | 0.3 |
| 21 | <i>Iryanthera macrophylla</i> | 3 | 0.8 | 43 | <i>Viola sebifera</i> cf. | 1 | 0.3 |
| 22 | <i>Viola decorticans</i> | 3 | 0.8 | 44 | <i>Viola</i> sp. 4 | 1 | 0.3 |
| Total = 390 | | | | | | | |

Tabla 3. Géneros con cantidad de especies e individuos reportadas para la Amazonía peruana de acuerdo a este estudio.

| Género | Especies | % | Individuos | % |
|----------------------|-----------|------------|------------|------------|
| <i>Viola</i> | 23 | 52.3 | 166 | 42.6 |
| <i>Iryanthera</i> | 16 | 36.4 | 155 | 39.7 |
| <i>Compsoeura</i> | 2 | 4.5 | 54 | 13.8 |
| <i>Otoba</i> | 2 | 4.5 | 8 | 2.1 |
| <i>Osteophloeum</i> | 1 | 2.3 | 7 | 1.8 |
| Total general | 44 | 100 | 390 | 100 |

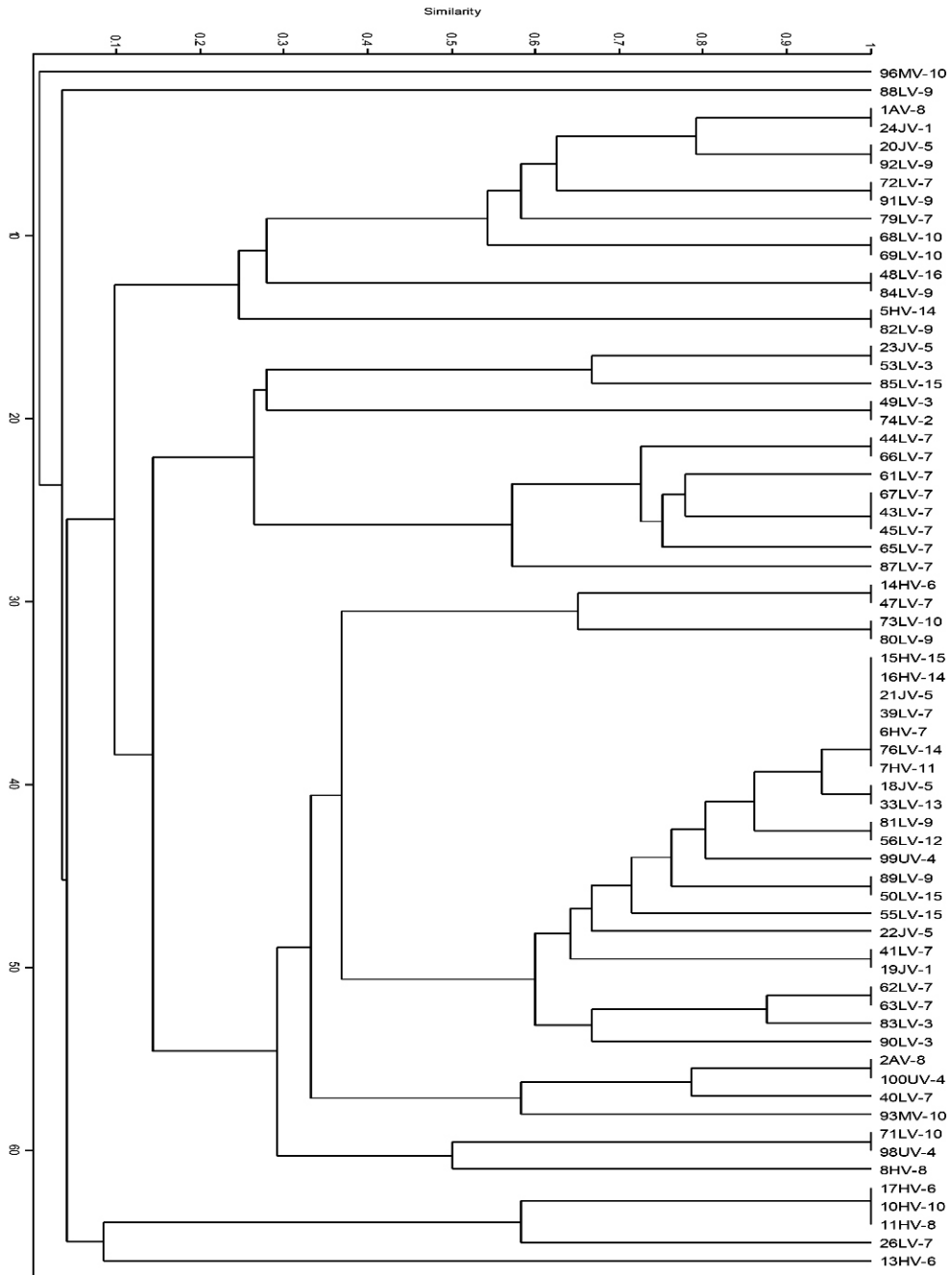

Legenda: Bosques con Bambu (V-1), Bosques inundable por aguas negras (V-2), Bosques Pantanoso de especies heterogéneas (V-3), Bosques de planicies del suroeste de la Amazonia (V-4), Bosques subandino del suroeste de la Amazonia (V-5), Bosques de colinas altas (V-6), Bosques de colinas bajas (V-7), Bosques de montañas altas (V-8), Bosques de Montañas bajas (V-9), Bosques de planicies no inundables del oeste de la Amazonía (V-10), Bosques inundables por aguas blancas (V-11), Complejo sucesional ripario diverso (V-12), Comunidad de Montrichardia arborea (V-13), Palmeral denso (aguajal denso) (V-14), Palmeral mixto (aguajal mixto) (V-15), Vegetación riparia (V-16).

Figura 2. Dendrograma del índice de similitud de Simpson de la composición florística de Myristicaceae entre las parcelas establecidas.

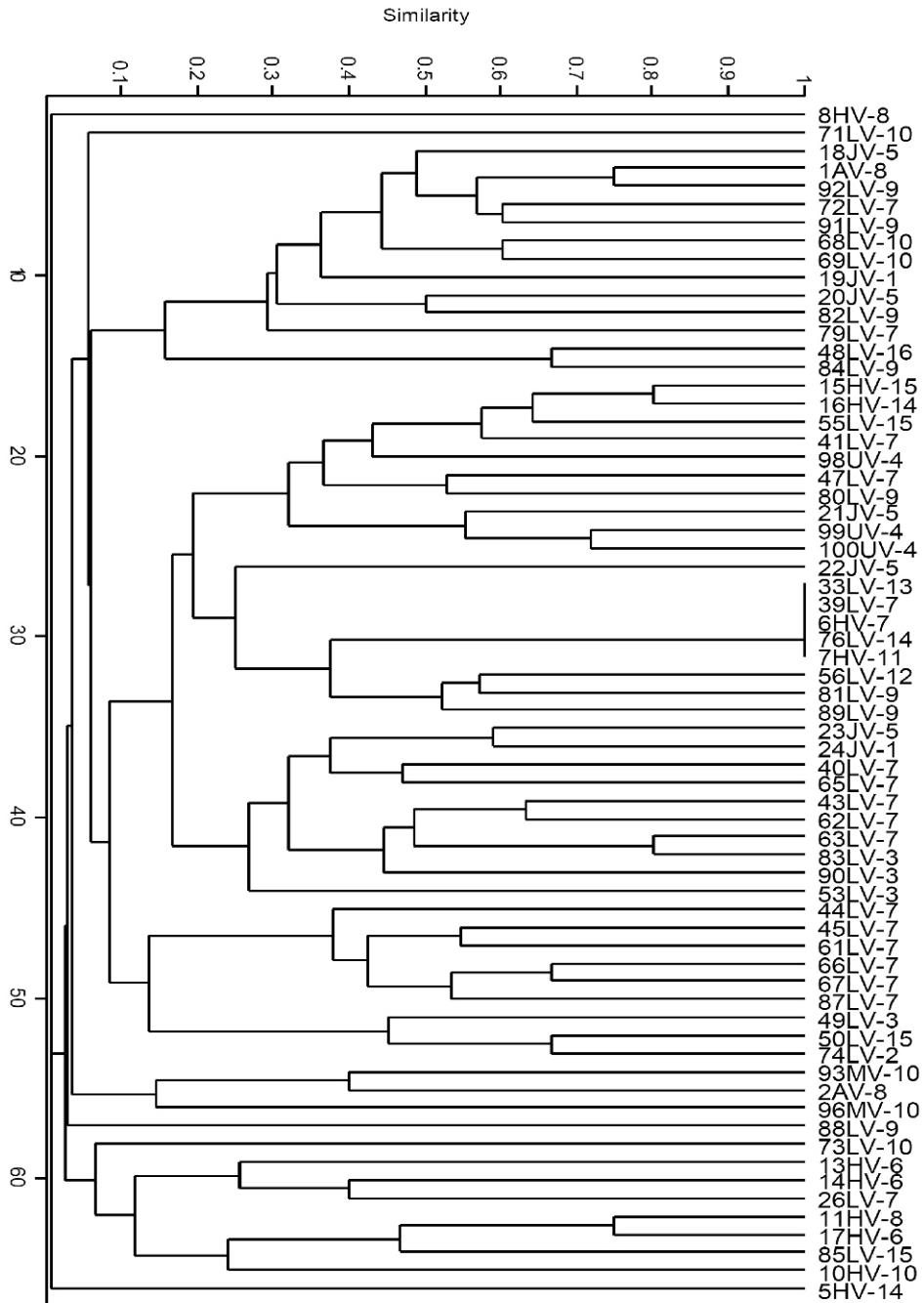

Leyenda: Bosques con Bambu (V-1), Bosques inundable por aguas negras (V-2), Bosques Pantanosos de especies heterogéneas (V-3), Bosques de planicies del suroeste de la Amazonia (V-4), Bosques subandino del suroeste de la Amazonia (V-5), Bosques de colinas altas (V-6), Bosques de colinas bajas (V-7), Bosques de montañas altas (V-8), Bosques de Montañas bajas (V-9), Bosques de planicies no inundables del oeste de la Amazonía (V-10), Bosques inundables por aguas blancas (V-11), Complejo sucesional ripario diverso (V-12), Comunidad de Montrichardia arborea (V-13), Palmeral denso (aguajal denso) (V-14), Palmeral mixto (aguajal mixto) (V-15), Vegetación riparia (V-16).

Figura 3. Dendrograma del índice de similitud de Bray-Curtis de la composición florística de Myristicaceae entre las parcelas establecidas.



Figura 4. Distribución espacial de la a) riqueza de especies y b) cantidad de individuos de Myristicaceae según gradiente latitudinal en la Amazonía peruana.



Figura 4. Distribución de clases diamétricas según el número de individuos de Myristicaceae ($n_{\text{total}} = 390$ individuos) reportadas en 100 parcelas de muestreo.

Tabla 4. Clases de DAP por porcentaje de individuos Myristicaceae.

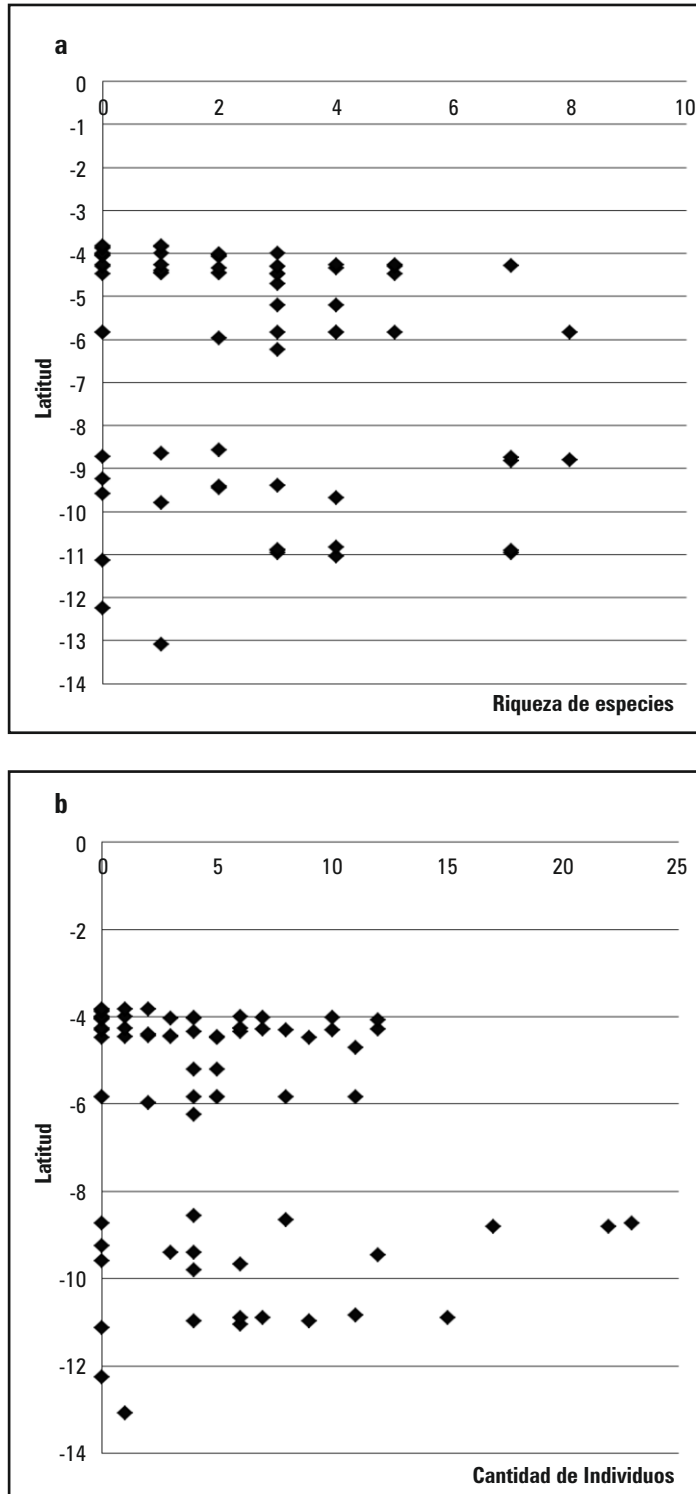
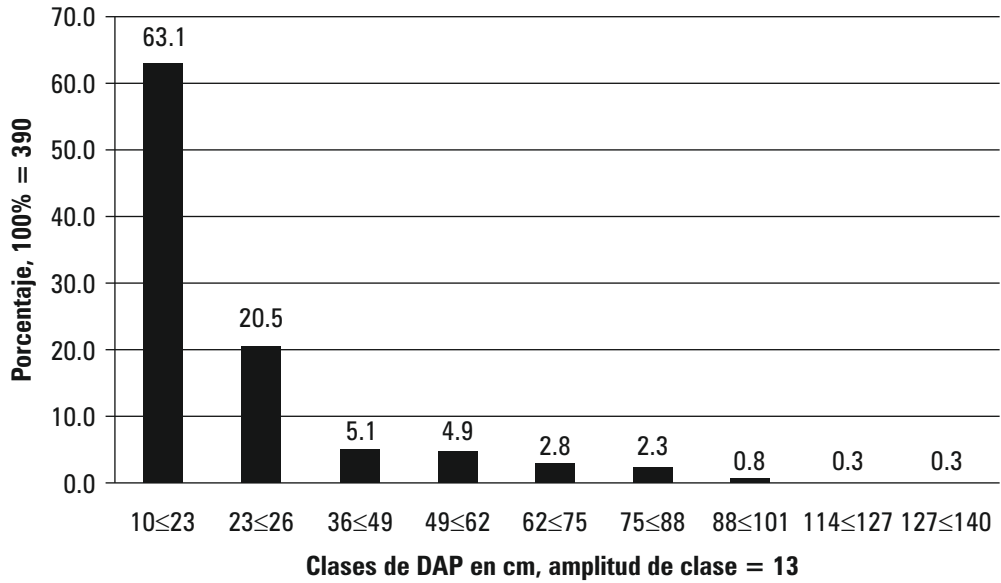
| Clase de DAP (cm) | Individuos | % |
|-------------------|------------|------|
| 10 ≤ 23 | 246 | 63.1 |
| 23 ≤ 36 | 80 | 20.5 |
| 36 ≤ 49 | 20 | 5.1 |
| 49 ≤ 62 | 19 | 4.9 |
| 62 ≤ 75 | 11 | 2.8 |
| 75 ≤ 88 | 9 | 2.3 |
| 88 ≤ 101 | 3 | 0.8 |
| 114 ≤ 127 | 1 | 0.3 |
| 127 ≤ 140 | 1 | 0.3 |