

HACIA UNA PROPUESTA DE BIOCOMERCIO CON EQUIDAD PARA LOS PUEBLOS INDÍGENAS

Carlos Soria, Ph. D.

Pontificia Universidad Católica del Perú



1. CCNN en áreas deforestadas por colonización intensiva

- Existencia de carreteras y caminos
- Escasez de tierras / tierras empobrecidas
- Producción agropecuaria para el mercado
- Tendencia a la parcelación interna de la comunidad
- Migración hacia el exterior o interior
- Relación frecuente con centros urbanos

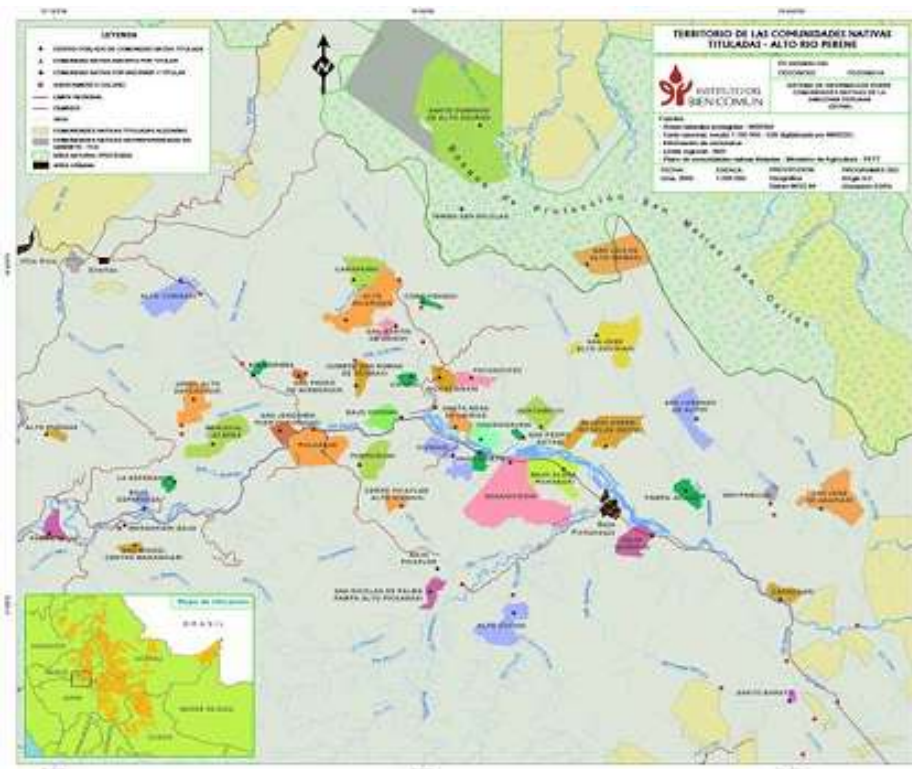

Margarita Benavides 2010, Amazonía peruana. “Desarrollo”, pueblos indígenas y la demanda a la consulta, Instituto del Bien Común.

2. CCNN en áreas con bosques vírgenes o degradados



- Acceso a áreas extensas de bosques
- Economía de subsistencia: caza, pesca, recolección, agricultura a pequeña escala
- Venta de excedentes al mercado
- Empleo eventual en extracción de madera (habilitación) u otros
- Relación ocasional con centros urbanos

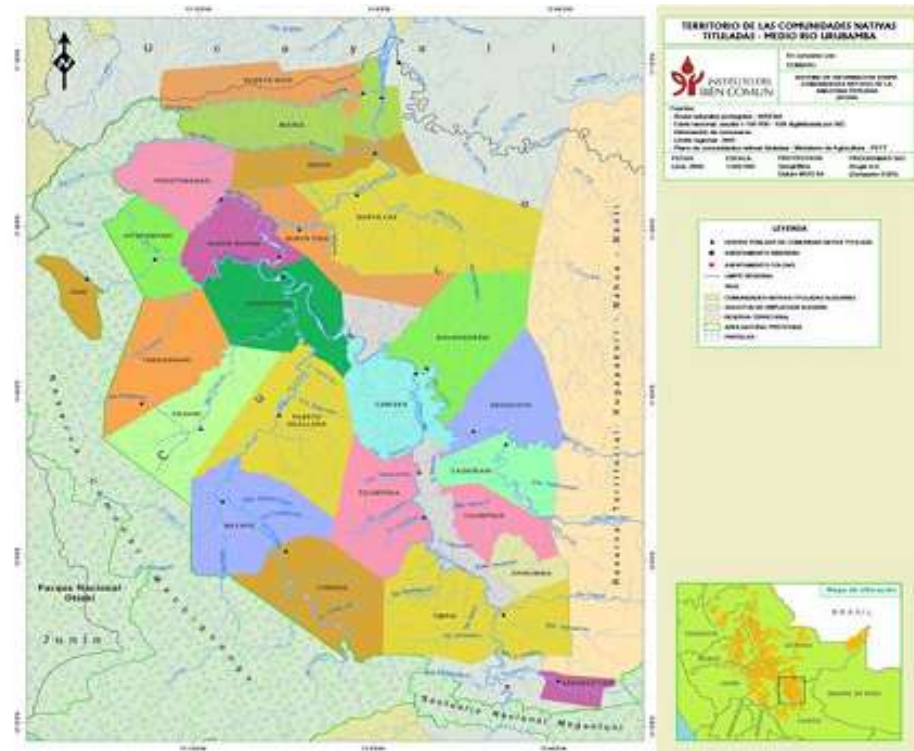

Margarita Benavides 2010, Amazonía peruana. "Desarrollo", pueblos indígenas y la demanda a la consulta, Instituto del Bien Común.



3. Reservas territoriales en áreas remotas de bosques vírgenes o poco intervenidos

- Habitadas por indígenas en aislamiento o contacto inicial
- Dependen totalmente del territorio para su subsistencia
- Invasiones a sus territorios por actores externos (madereros, empresas petroleras, colonos, etc).

Margarita Benavides 2010, Amazonía peruana. “Desarrollo”, pueblos indígenas y la demanda a la consulta, Instituto del Bien Común.

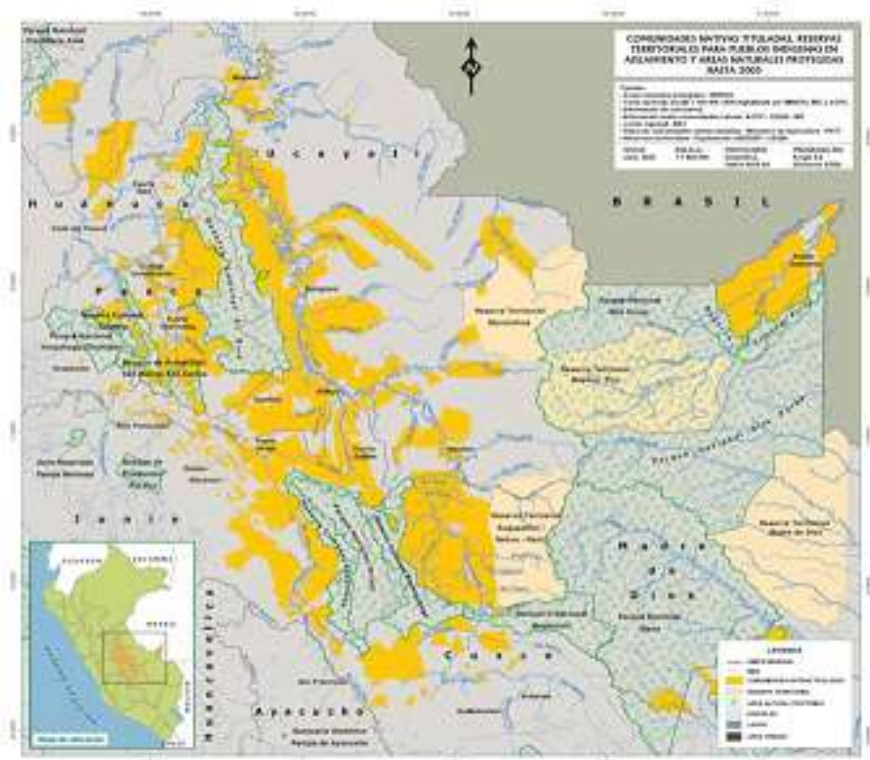

Uso de Recursos Naturales por los Pueblos Indígenas

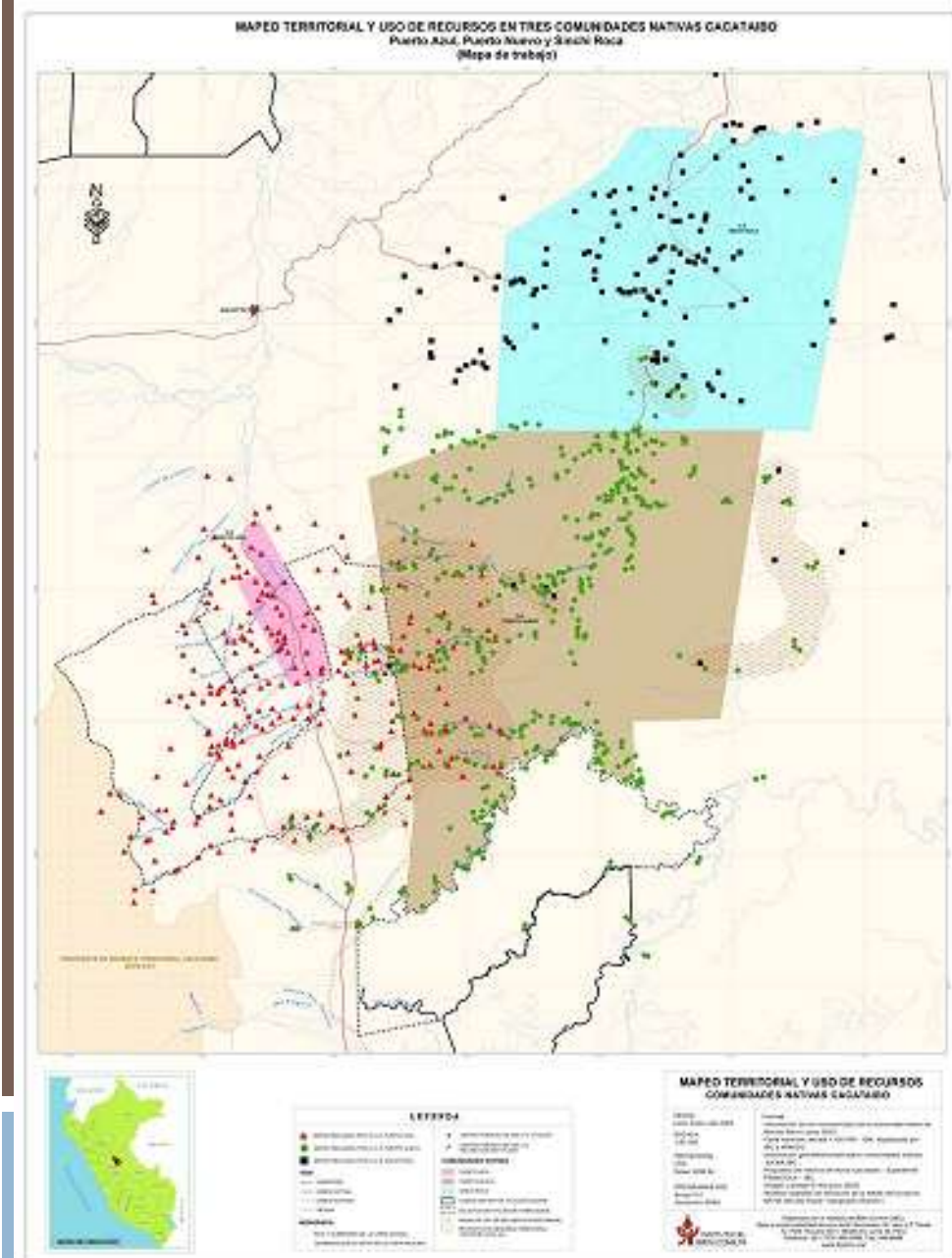
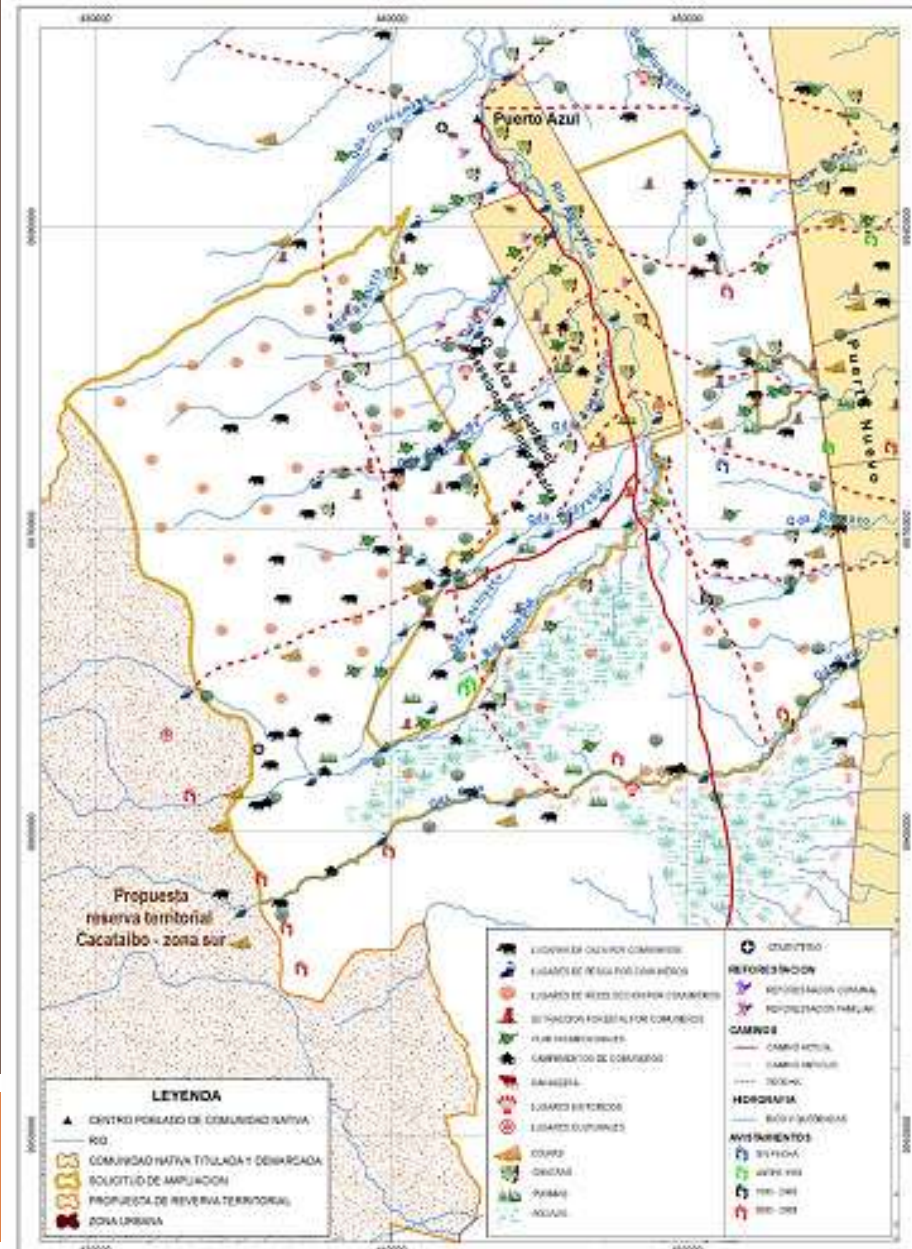

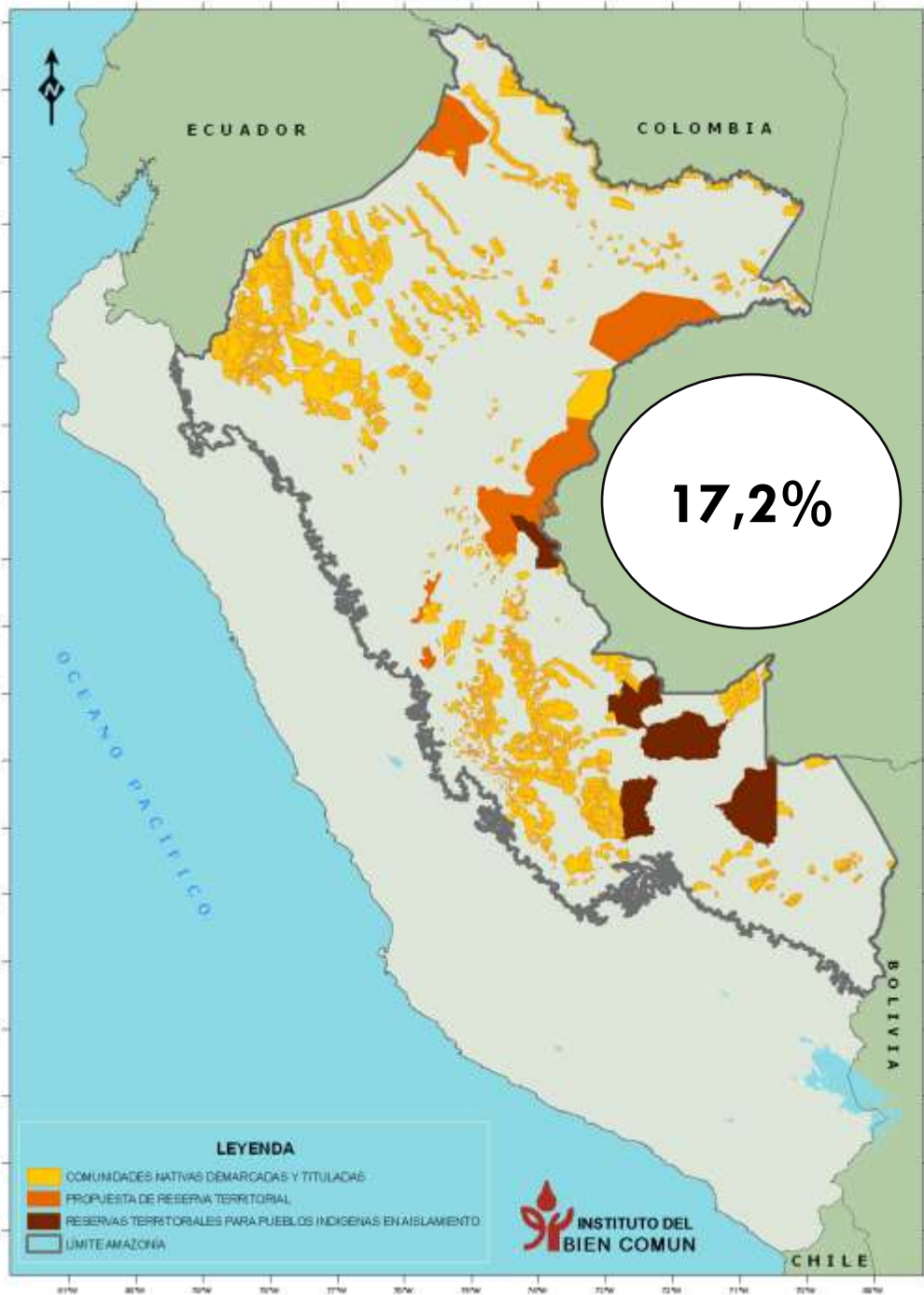

17,2%

80% Proyectos de IRSA hidroeléctricas superpuestas a concesiones de SIDA (enero 2009)

NOMBRE	RÍO
CHADIN 2	MARAÑÓN
CHAGLLA	HUALLAGA
CHUMBA 4	MARAÑÓN
CHUQUIPALLA	MANTARO
NAMBARI	INAMBARI
A BALSA	MARAÑÓN
A GUITARRA	MANTARO
MAN 270	MANTARO
CHUQUITZAPANGO	ENE
CHONGO DE MANSERICHE	MARAÑÓN
CHENTEMA	MARAÑÓN
CHUMABENI	ENE
TAMBO PUERTO PRADO	TAMBO-ENE
URUBAMBA	URUBAMBA
CHUZCATÁN	MANTARO

Naturales Superpuestas por el Estado a territorios indígenas al 2009 concesiones forestales

333,000 personas (INEI 2007)
 9% de la población amazónica peruana. "Desarrollo", pueblos indígenas y la demanda a la consulta, Instituto del Bien Común.

	Número	Área (ha)	Porcentaje ^[1]	Fuente
Extensión de la Amazonía en territorio peruano		78'282,060	60.9%	IIAP (febrero 2009)
Población de la Amazonía peruana	3'675,292			INEI (censo 2007)
Población indígena de la Amazonía peruana	332,975		9.0%	INEI (censo 2007)
Total comunidades nativas (tituladas; inscritas por titular; y por inscribir y titular)	1,509			SICNA ^[2] (febrero 2009)
Comunidades nativas tituladas / demarcadas	1,232	10'564,258	13.5%	SICNA (febrero 2009)
Reservas territoriales para pueblos indígenas en aislamiento	5	2'812,686	3.6%	SICNA (febrero 2009)
Propuestas de reservas territoriales para pueblos indígenas en aislamiento	6	3,976,168	5.1%	SICNA (febrero 2009)
Territorios indígenas legalizados (CCNN y RTs)		13'376,944	17.1%	SICNA (febrero 2009)

[1] Los porcentajes se refieren a la Amazonía peruana, a excepción el de la primera fila, que indica el porcentaje de la Amazonía en el territorio peruano

[2] En el futuro, el número de comunidades y hectáreas tituladas/demarcadas aumentar, debido al añadido de registros, a partir de próximas georeferenciaciones en el campo o de la creación y/o titulación de nuevas comunidades.

Áreas naturales protegidas (SINAMPE)	34	15'524,383	19.8%	SERNANP (enero 2009)
Territorios indígenas y áreas naturales protegidas descontando superposiciones.		27'594,489	35.2%	SICNA (febrero 2009)
Bosques de producción permanente	62	20'164,723	25.8%	INRENA (marzo 2008)
Concesiones forestales	1,228	7'802,660	10.0%	INRENA (marzo 2008)
Lotes de hidrocarburos	81	56,131,862	72.0%	SICNA ^[1] (octubre 2008)
Área deforestada		8'369,610	11.0%	SICNA ^[2] (diciembre 2008)

[1] Cálculo obtenido a partir de información del *Mapa del Perú, Lotes de Contratos de Operaciones Petroleras* (31 octubre 2008), publicado en la página web de Perúpetro (versión inglés).

[2] Proyección en base a cifras del *Mapa de Deforestación de la Amazonía Peruana – 2000*, el cual señala 7'172,554 ha de superficie deforestada acumulada al año 2,000, y estima 149,632 ha deforestadas anualmente entre los años 1,990 y 2,000. Consideramos que 8'372,000 ha es una cifra conservadora, ya que la actividad económica y con ella la deforestación anual, probablemente haya crecido entre los años 2,000 y 2,008.



Enfoques que promueven el encuentro intercultural

- Derechos Humanos
 - ▣ Sentencias de la CIDH
- Interculturalidad
- Genero
- Ambiente

Algunas recomendaciones

- 1.- Establezca buenas relaciones con las organizaciones representativas de los pueblos indígenas en la zona que desea trabajar.
- 2.- Conozca la comunidad o comunidades nativas con las que se va a establecer la propuesta.
- 3.- Conozca cuales son las principales actividades económicas que proveen ingreso a los pobladores.
- 4.- Difunda su propuesta con mucha anterioridad al inicio de actividades.

- 5.- Haga acuerdos con el respaldo de asamblea general de la comunidad nativa.
- 6.- Aun cuando solo unos pocos reciban salarios por estar directamente empleados asegúrese de que ciertos beneficios sean dirigidos al conjunto de la comunidad.
- 7.- El compromiso ético con el desarrollo sostenible supone ayudar a la comunidad a identificar que necesidades de desarrollo sostenible pueden tener como el acceso a agua potable, educación, entre otros, a fin de tratar de lograr que parte de las regalías que pueda recibir la comunidad no se destinen exclusivamente a adquirir bienes de consumo directo sino que haya cierta inversión en bienes de capital que sean útiles para estimular un mejor ingreso en la comunidad.



GRACIAS

carlos.soria@pucp.pe